

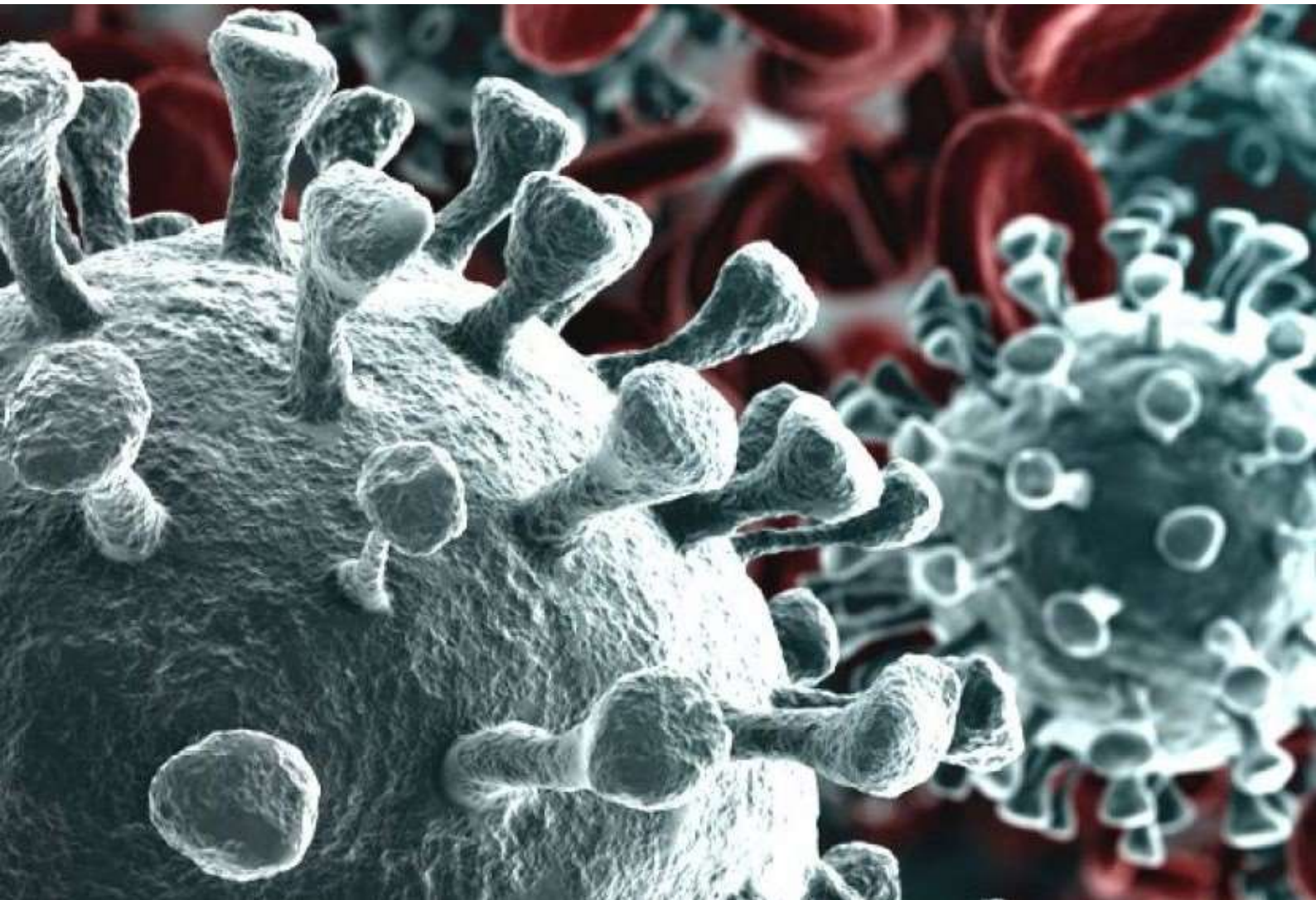

DOTT. ING. CRESCENZO MATERAZZO
ESPERTO IN SICUREZZA SUI LUOGHI DI LAVORO



Vademecum per la Gestione del Rischio Coronavirus COVID-19 in ambito lavorativo

INDICE

• Premessa_____	P.03
• Decalogo del Ministero_____	P.03
• Decreto Covid-19 DPCM 4/03/2020 – DPCM 09/03/2020__	P.05
• Nota informativa per i Lavoratori_____	P.13
• Numeri utili _____	P.17
• Link utili _____	P.17

PREMESSA

Cari
Datore di Lavoro
RLS e Lavoratori,

in queste pagine troverete un pratico ed intuitivo vademecum per fronteggiare il rischio “**Coronavirus**”. Chiarezza ed immediatezza sono obbligate: ho cercato di riportare tutte le informazioni necessarie agli operatori della sicurezza e alla cittadinanza per prevenire ed evitare il contagio di un virus ancora, per il momento, poco conosciuto.

Da questa breve guida esulano le informazioni specifiche destinate agli ambienti sanitari, per i quali sono stati concepiti dalle autorità protocolli dettagliati.

Vi esorto alla calma, a raccogliere informazioni soltanto da fonti attendibili, a dare consigli e pareri che siano sostenibili, facendo moltissima attenzione a non diffondere il panico (***tutti noi sappiamo che il panico provoca più danni del rischio che lo ha generato!***). In questo momento calma e lucidità sono essenziali, diffidate di “sciamani” e/o fonti non autorizzate.

Crescenzo Materazzo
Amm.re Unico - Artemide Srl

Con il Supporto del CTS Artemide:

dott. ing. Crescenzo Materazzo, dott. ing. Gennaro Rossi, dott. ing. Stanislao Carluccio, dott. arch. Gilberta Materazzo, dott.ssa Floriana Carol Ciaraldi, dott.ssa Fernanda Materazzo, geom. Francesco Errico, sgr. Grazia Fiorillo

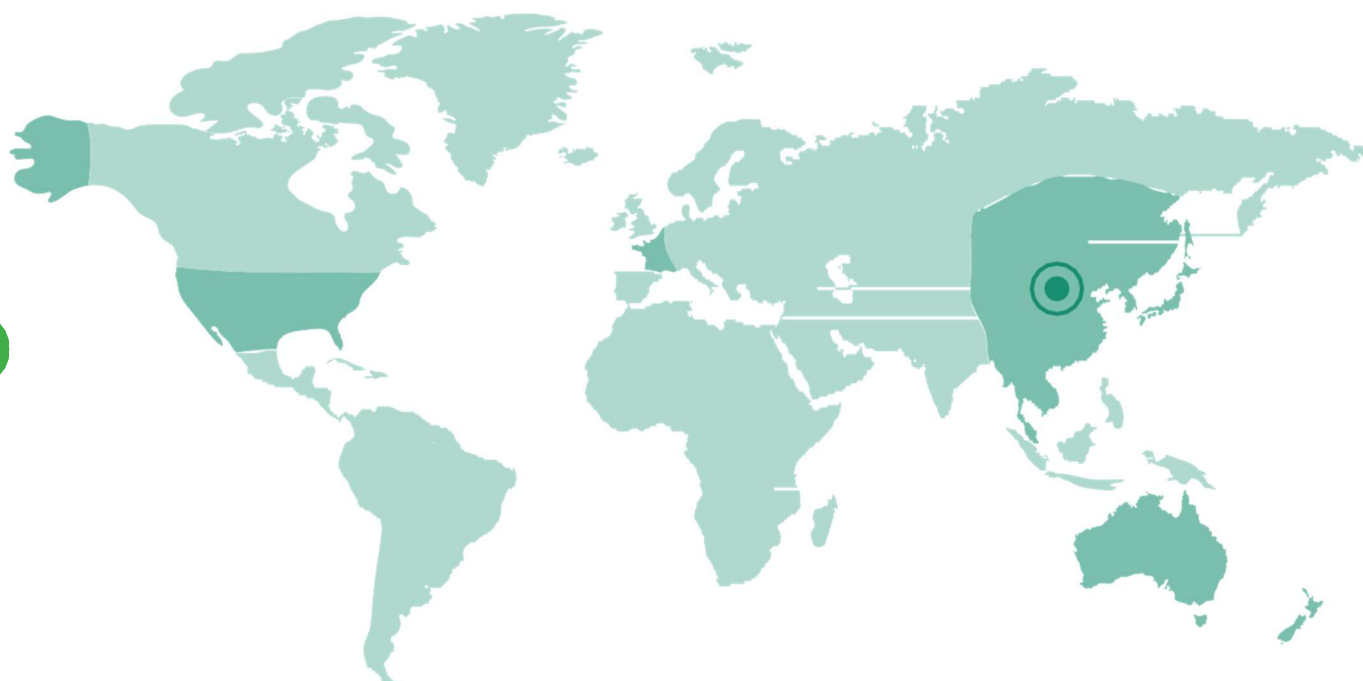

IL DECALOGO DEL MINISTERO DELLA SALUTE

10 REGOLE PER PREVENIRE ED EVITARE IL CORONAVIRUS

Ecco in apertura l'informazione più importante per tutti i lettori: il DECALOGO del Ministero della Salute contenente i DIECI COMPORTAMENTI DA SEGUIRE per evitare il contagio del nuovo CORONAVIRUS.

NUOVO CORONAVIRUS

Dieci comportamenti da seguire

- 1 Lavati spesso le mani con acqua e sapone o con gel a base alcolica
- 2 Evita il contatto ravvicinato con persone che soffrono di infezioni respiratorie acute
- 3 Non toccarti occhi, naso e bocca con le mani
- 4 Copri bocca e naso con fazzoletti monouso quando starnutisci o tossisci. Se non hai un fazzoletto usa la piega del gomito
- 5 Non prendere farmaci antivirali né antibiotici senza la prescrizione del medico
- 6 Pulisci le superfici con disinfettanti a base di cloro o alcol
- 7 Usa la mascherina solo se sospetti di essere malato o se assisti persone malate
- 8 I prodotti MADE IN CHINA e i pacchi ricevuti dalla Cina non sono pericolosi
- 9 Gli animali da compagnia non diffondono il nuovo coronavirus
- 10 In caso di dubbi non recarti al pronto soccorso, chiama il tuo medico di famiglia e segui le sue indicazioni

Ultimo aggiornamento 24 FEBBRAIO 2020

 *Ministero della Salute*

 **ISTITUTO SUPERIORE DI SANITÀ**

www.salute.gov.it

Hanno aderito: Conferenza Permanente per i rapporti tra lo Stato, le Regioni e le Province Autonome di Trento e Bolzano, Fimmg, FNOMCeO, Amcli, Anipio, Anmdo, Assofarm, Card, Fadoi, FederFarma, Fnapi, Fnopa, Federazione Nazionale Ordini Tsrsm Pstrp, Fnovi, Fofi, Simg, Sifo, Sim, Simit, Simpios, SIPMeL, Siti

Previene le infezioni con il corretto lavaggio delle mani



Utilizza sapone (meglio quello liquido della saponetta) e acqua corrente, preferibilmente calda



Applica il sapone su entrambi i palmi delle mani e strofina sul dorso, tra le dita e nello spazio al di sotto delle unghie per almeno 40-60 secondi



Risciacqua abbondantemente con acqua corrente



Asciuga le mani possibilmente con carta usa e getta, con un asciugamano personale pulito o con un dispositivo ad aria calda

 *Ministero della Salute*

www.salute.gov.it



DOTT. ING. CRESCENZO MATERAZZO
ESPERTO IN SICUREZZA SUI LUOGHI DI LAVORO

Covid-19: il Dpcm 4 marzo 2020

Il Presidente del Consiglio dei Ministri, Giuseppe Conte, ha firmato un nuovo Dpcm con misure riguardanti il contrasto e il contenimento sull'intero territorio nazionale del diffondersi del Coronavirus. Di seguito il testo del Dpcm.

Il Presidente del Consiglio dei Ministri

Vista la legge 23 agosto 1988, n. 400;

Visto il decreto-legge 23 febbraio 2020, n. 6, recante «Misure urgenti in materia di contenimento e gestione dell'emergenza epidemiologica da COVID-19» e, in particolare, l'articolo 3;

Visto il decreto del Presidente del Consiglio dei ministri 23 febbraio 2020, recante "Disposizioni attuative del decreto-legge 23 febbraio 2020, n. 6, recante misure urgenti in materia di contenimento e gestione dell'emergenza epidemiologica da COVID-19", pubblicato nella Gazzetta Ufficiale n. 45 del 23 febbraio 2020;

Visto il decreto del Presidente del Consiglio dei ministri 25 febbraio 2020, recante "Ulteriori disposizioni attuative del decreto-legge 23 febbraio 2020, n. 6, recante misure urgenti in materia di contenimento e gestione dell'emergenza epidemiologica da COVID-19", pubblicato nella Gazzetta Ufficiale n. 47 del 25 febbraio 2020;

Visto il decreto del Presidente del Consiglio dei ministri 1° marzo 2020, recante "Ulteriori disposizioni attuative del decreto-legge 23 febbraio 2020, n. 6, recante misure urgenti in materia di contenimento e gestione dell'emergenza epidemiologica da COVID-19", pubblicato nella Gazzetta Ufficiale n. 52 del 1° marzo 2020;

Considerato che l'Organizzazione mondiale della sanità il 30 gennaio 2020 ha dichiarato l'epidemia da COVID-19 un'emergenza di sanità pubblica di rilevanza internazionale; Vista la delibera del Consiglio dei ministri del 31 gennaio 2020, con la quale è stato dichiarato, per sei mesi, lo stato di emergenza sul territorio nazionale relativo al rischio sanitario connesso all'insorgenza di patologie derivanti da agenti virali trasmissibili;

Considerati l'evolversi della situazione epidemiologica, il carattere particolarmente diffusivo dell'epidemia e l'incremento dei casi sul territorio nazionale;

Ritenuto necessario disciplinare in modo unitario il quadro degli interventi e delle misure attuative del decreto-legge 23 febbraio 2020, n. 6, da applicare in modo uniforme sull'intero territorio nazionale, nonché individuare ulteriori misure;

Considerato, inoltre, che le dimensioni sovranazionali del fenomeno epidemico e l'interessamento di più ambiti sul territorio nazionale rendono necessarie misure volte a garantire uniformità nell'attuazione dei programmi di profilassi elaborati in sede internazionale ed europea;

Tenuto conto delle indicazioni formulate dal Comitato tecnico scientifico di cui all'articolo 2 dell'ordinanza del Capo del Dipartimento della protezione civile in data 3 febbraio 2020, n. 630, nelle sedute del 2, 3 e 4 marzo 2020;

Sulla proposta del Ministro della salute, sentiti i Ministri dell'interno, della difesa, dell'eco-

nomina e delle finanze, nonché i Ministri dell'istruzione, della giustizia, delle infrastrutture e dei trasporti, dell'università e della ricerca, delle politiche agricole alimentari e forestali, dei beni e delle attività culturali e del turismo, del lavoro e delle politiche sociali, per la pubblica amministrazione e per le politiche giovanili e lo sport, per gli affari regionali e le autonomie, nonché sentito il Presidente della Conferenza dei Presidenti delle regioni;

DECRETA:

ART. 1

(Misure per il contrasto e il contenimento sull'intero territorio nazionale del diffondersi del virus COVID-19)

1. Allo scopo di contrastare e contenere il diffondersi del virus COVID-19, sull'intero territorio nazionale si applicano le seguenti misure:
 - a. sono sospesi i congressi, le riunioni, i meeting e gli eventi sociali, in cui è coinvolto personale sanitario o personale incaricato dello svolgimento di servizi pubblici essenziali o di pubblica utilità; è altresì differita a data successiva al termine di efficacia del presente decreto ogni altra attività convegnistica o congressuale;
 - b. sono sospese le manifestazioni, gli eventi e gli spettacoli di qualsiasi natura, ivi inclusi quelli cinematografici e teatrali, svolti in ogni luogo, sia pubblico sia privato, che comportano affollamento di persone tale da non consentire il rispetto della distanza di sicurezza interpersonale di almeno un metro di cui all'allegato 1, lettera d);
 - c. sono sospesi altresì gli eventi e le competizioni sportive di ogni ordine e disciplina, svolti in ogni luogo, sia pubblico sia privato; resta comunque consentito, nei comuni diversi da quelli di cui all'allegato 1 al decreto del Presidente del Consiglio dei ministri 1° marzo 2020, e successive modificazioni, lo svolgimento dei predetti eventi e competizioni, nonché delle sedute di allenamento degli atleti agonisti, all'interno di impianti sportivi utilizzati a porte chiuse, ovvero all'aperto senza la presenza di pubblico; in tutti tali casi, le associazioni e le società sportive, a mezzo del proprio personale medico, sono tenute ad effettuare i controlli idonei a contenere il rischio di diffusione del virus COVID-19 tra gli atleti, i tecnici, i dirigenti e tutti gli accompagnatori che vi partecipano. Lo sport di base e le attività motorie in genere, svolte all'aperto ovvero all'interno di palestre, piscine e centri sportivi di ogni tipo, sono ammessi esclusivamente a condizione che sia possibile consentire il rispetto della raccomandazione di cui all'allegato 1, lettera d);
 - d. limitatamente al periodo intercorrente dal giorno successivo a quello di efficacia del presente decreto e fino al 15 marzo 2020, sono sospesi i servizi educativi per l'infanzia di cui all'articolo 2 del decreto legislativo 13 aprile 2017, n. 65, e le attività didattiche nelle scuole di ogni ordine e grado, nonché la frequenza delle attività scolastiche e di formazione superiore, comprese le Università e le Istituzioni di Alta Formazione Artistica Musicale e Coreutica, di corsi professionali, master e università per anziani, ferma in ogni caso la possibilità di svolgimento di attività formative a distanza; sono esclusi dalla sospensione i corsi post universitari connessi con l'esercizio di professioni sanitarie, ivi inclusi quelli per i medici in formazione specialistica, i corsi di formazione specifica in medicina generale, le attività dei tirocinanti delle professioni sanitarie, nonché le attività delle scuole dei ministeri dell'interno e della difesa;

- e. sono sospesi i viaggi d'istruzione, le iniziative di scambio o gemellaggio, le visite guidate e le uscite didattiche comunque denominate, programmate dalle istituzioni scolastiche di ogni ordine e grado;
- f. fermo restando quanto previsto dalla lettera d), la riammissione nei servizi educativi per l'infanzia di cui all'articolo 2 del decreto legislativo 13 aprile 2017, n. 65, e nelle scuole di ogni ordine e grado per assenze dovute a malattia infettiva soggetta a notifica obbligatoria ai sensi del decreto del Ministro della sanità del 15 novembre 1990, pubblicato nella Gazzetta Ufficiale n. 6 dell'8 gennaio 1991, di durata superiore a cinque giorni, avviene dietro presentazione di certificato medico, anche in deroga alle disposizioni vigenti;
- g. i dirigenti scolastici attivano, per tutta la durata della sospensione delle attività didattiche nelle scuole, modalità di didattica a distanza avuto anche riguardo alle specifiche esigenze degli studenti con disabilità;
- h. nelle Università e nelle Istituzioni di alta formazione artistica musicale e coreutica, per tutta la durata della sospensione, le attività didattiche o curricolari possono essere svolte, ove possibile, con modalità a distanza, individuate dalle medesime Università e Istituzioni, avuto particolare riguardo alle specifiche esigenze degli studenti con disabilità; le Università e le Istituzioni, successivamente al ripristino dell'ordinaria funzionalità, assicurano, laddove ritenuto necessario ed in ogni caso individuandone le relative modalità, il recupero delle attività formative nonché di quelle curricolari ovvero di ogni altra prova o verifica, anche intermedia, che risultino funzionali al completamento del percorso didattico;
- i. a beneficio degli studenti ai quali non è consentita, per le esigenze connesse all'emergenza sanitaria di cui al presente decreto, la partecipazione alle attività didattiche o curricolari delle Università e delle Istituzioni di alta formazione artistica musicale e coreutica, tali attività possono essere svolte, ove possibile, con modalità a distanza, individuate dalle medesime Università e Istituzioni, avuto anche riguardo alle specifiche esigenze degli studenti con disabilità; le Università e le Istituzioni assicurano, laddove ritenuto necessario e in ogni caso individuandone le relative modalità, il recupero delle attività formative, nonché di quelle curricolari, ovvero di ogni altra prova o verifica, anche intermedia, che risultino funzionali al completamento del percorso didattico; le assenze maturate dagli studenti di cui alla presente lettera non sono computate ai fini della eventuale ammissione ad esami finali nonché ai fini delle relative valutazioni;
- l. è fatto divieto agli accompagnatori dei pazienti di permanere nelle sale di attesa dei dipartimenti emergenze e accettazione e dei pronto soccorso (DEA/PS), salvo specifiche diverse indicazioni del personale sanitario preposto;

- l. l'accesso di parenti e visitatori a strutture di ospitalità e lungo degenza, residenze sanitarie assistite (RSA) e strutture residenziali per anziani, autosufficienti e non, è limitata ai soli casi indicati dalla direzione sanitaria della struttura, che è tenuta ad adottare le misure necessarie a prevenire possibili trasmissioni di infezione;
- m. la modalità di lavoro agile disciplinata dagli articoli da 18 a 23 della legge 22 maggio 2017, n. 81, può essere applicata, per la durata dello stato di emergenza di cui alla deliberazione del Consiglio dei ministri 31 gennaio 2020, dai datori di lavoro a ogni rapporto di lavoro subordinato, nel rispetto dei principi dettati dalle menzionate disposizioni, anche in assenza degli accordi individuali ivi previsti; gli obblighi di informativa di cui all'articolo 22 della legge 22 maggio 2017, n. 81, sono assolti in via telematica anche ricorrendo alla documentazione resa disponibile sul sito dell'Istituto nazionale assicurazione infortuni sul lavoro;
- n. con apposito provvedimento dirigenziale è disposta, in favore dei candidati che non hanno potuto sostenere le prove d'esame in ragione della sospensione di cui all'articolo 1, comma 1, lettera f) del decreto del Presidente del Consiglio dei ministri 25 febbraio 2020, la proroga dei termini previsti dagli articoli 121 e 122 del decreto legislativo 30 aprile 1992, n. 285;
- o. tenuto conto delle indicazioni fornite dal Ministero della salute, d'intesa con il coordinatore degli interventi per il superamento dell'emergenza coronavirus, le articolazioni territoriali del Servizio sanitario nazionale assicurano al Ministero della giustizia idoneo supporto per il contenimento della diffusione del contagio del COVID-19, anche mediante adeguati presidi idonei a garantire, secondo i protocolli sanitari elaborati dalla Direzione generale della prevenzione sanitaria del Ministero della salute, i nuovi ingressi negli istituti penitenziari e negli istituti penali per minorenni, con particolare riguardo ai soggetti provenienti dai comuni di cui all'allegato 1 al decreto del Presidente del Consiglio dei ministri 1° marzo 2020, e successive modificazioni, sino al termine dello stato di emergenza.

ART. 2

(Misure di informazione e prevenzione sull'intero territorio nazionale)

1. Sull'intero territorio nazionale si applicano altresì le seguenti misure:
 - a. il personale sanitario si attiene alle appropriate misure di prevenzione per la diffusione delle infezioni per via respiratoria previste dall'Organizzazione Mondiale della Sanità e applica le indicazioni per la sanificazione e la disinfezione degli ambienti previste dal Ministero della salute;
 - b. è fatta espressa raccomandazione a tutte le persone anziane o affette da patologie croniche o con multimorbilità ovvero con stati di immunodepressione congenita o acquisita, di evitare di uscire dalla propria abitazione o dimora fuori dai casi di stretta necessità e di evitare comunque luoghi affollati nei quali non sia possibile mantenere la distanza di sicurezza interpersonale di almeno un metro, di cui all'allegato 1, lettera d);
 - c. nei servizi educativi per l'infanzia di cui al decreto legislativo 13 aprile 2017, n.

- 65, nelle scuole di ogni ordine e grado, nelle università, negli uffici delle restanti pubbliche amministrazioni, sono esposte presso gli ambienti aperti al pubblico, ovvero di maggiore affollamento e transito, le informazioni sulle misure di prevenzione igienico sanitarie di cui all'allegato 1;
- d. i sindaci e le associazioni di categoria promuovono la diffusione delle informazioni sulle misure di prevenzione igienico sanitarie di cui all'allegato 1 anche presso gli esercizi commerciali;
 - e. è raccomandato ai comuni e agli altri enti territoriali, nonché alle associazioni culturali e sportive, di offrire attività ricreative individuali alternative a quelle collettive interdette dal presente decreto, che promuovano e favoriscano le attività svolte all'aperto, purché svolte senza creare assembramenti di persone ovvero svolte presso il domicilio degli interessati;
 - f. nelle pubbliche amministrazioni e, in particolare, nelle aree di accesso alle strutture del servizio sanitario, nonché in tutti i locali aperti al pubblico, in conformità alle disposizioni di cui alla direttiva del Ministro per la pubblica amministrazione 25 febbraio 2020, n. 1, sono messe a disposizione degli addetti, nonché degli utenti e visitatori, soluzioni disinfettanti per l'igiene delle mani;
 - g. nello svolgimento delle procedure concorsuali pubbliche e private sono adottate opportune misure organizzative volte a ridurre i contatti ravvicinati tra i candidati e tali da garantire ai partecipanti la possibilità di rispettare la distanza di almeno
 - h. un metro tra di loro, di cui all'allegato 1, lettera d);
 - i. le aziende di trasporto pubblico anche a lunga percorrenza adottano interventi straordinari di sanificazione dei mezzi;
 - j. chiunque, a partire dal quattordicesimo giorno antecedente la data di pubblicazione del presente decreto, abbia fatto ingresso in Italia dopo aver soggiornato in zone a rischio epidemiologico, come identificate dall'Organizzazione Mondiale della Sanità, o sia transitato e abbia sostato nei comuni di cui all'allegato 1 al decreto del Presidente del Consiglio dei ministri 1° marzo 2020, e successive modificazioni, deve comunicare tale circostanza al dipartimento di prevenzione dell'azienda sanitaria competente per territorio nonché al proprio medico di medicina generale ovvero al pediatra di libera scelta. Le modalità di trasmissione dei dati ai servizi di sanità pubblica sono definite dalle regioni con apposito provvedimento, che indica i riferimenti dei nominativi e dei contatti dei medici di sanità pubblica; ove contattati tramite il numero unico dell'emergenza 112 o il numero verde appositamente istituito dalla regione, gli operatori delle centrali comunicano generalità e recapiti per la trasmissione ai servizi di sanità pubblica territorialmente competenti.
2. L'operatore di sanità pubblica e i servizi di sanità pubblica territorialmente competenti provvedono, sulla base delle comunicazioni di cui al comma 1, lettera i), alla prescrizione della permanenza domiciliare, secondo le modalità di seguito indicate:
- a. contattano telefonicamente e assumono informazioni, il più possibile dettagliate e documentate, sulle zone di soggiorno e sul percorso del viaggio effettuato nei quattordici giorni precedenti, ai fini di una adeguata valutazione del rischio di esposizione;

- b. accertata la necessità di avviare la sorveglianza sanitaria e l'isolamento fiducioso, informano dettagliatamente l'interessato sulle misure da adottare, illustrandone le modalità e le finalità al fine di assicurare la massima adesione;
 - c. accertata la necessità di avviare la sorveglianza sanitaria e l'isolamento fiducioso, l'operatore di sanità pubblica informa inoltre il medico di medicina generale o il pediatra di libera scelta da cui il soggetto è assistito anche ai fini dell'eventuale certificazione ai fini INPS (circolare INPS HERMES 25 febbraio 2020 0000716 del 25 febbraio 2020);
 - d. in caso di necessità di certificazione ai fini INPS per l'assenza dal lavoro, si procede a rilasciare una dichiarazione indirizzata all'INPS, al datore di lavoro e al medico di medicina generale o al pediatra di libera scelta in cui si dichiara che per motivi di sanità pubblica è stato posto in quarantena, specificandone la data di inizio e fine.
3. L'operatore di sanità pubblica deve inoltre:
- a. accertare l'assenza di febbre o altra sintomatologia del soggetto da porre in isolamento, nonché degli altri eventuali conviventi;
 - b. informare la persona circa i sintomi, le caratteristiche di contagiosità, le modalità di trasmissione della malattia, le misure da attuare per proteggere gli eventuali conviventi in caso di comparsa di sintomi;
 - c. informare la persona circa la necessità di misurare la temperatura corporea due volte al giorno (la mattina e la sera).
4. Allo scopo di massimizzare l'efficacia della procedura sanitaria è indispensabile informare sul significato, le modalità e le finalità dell'isolamento domiciliare al fine di assicurare la massima adesione e l'applicazione delle seguenti misure:
- a. mantenimento dello stato di isolamento per quattordici giorni dall'ultima esposizione;
 - b. divieto di contatti sociali;
 - c. divieto di spostamenti e viaggi;
 - d. obbligo di rimanere raggiungibile per le attività di sorveglianza.
5. In caso di comparsa di sintomi la persona in sorveglianza deve:
- a. avvertire immediatamente il medico di medicina generale o il pediatra di libera scelta e l'operatore di Sanità Pubblica;
 - b. indossare la mascherina chirurgica fornita all'avvio della procedura sanitaria e allontanarsi dagli altri conviventi;
 - c. rimanere nella propria stanza con la porta chiusa garantendo un'adeguata ventilazione naturale, in attesa del trasferimento in ospedale, ove necessario.
6. L'operatore di sanità pubblica provvede a contattare quotidianamente, per avere notizie sulle condizioni di salute, la persona in sorveglianza. In caso di comparsa di sintomatologia, dopo aver consultato il medico di medicina generale o il pediatra di libera scelta, il medico di sanità pubblica procede secondo quanto previsto dalla circolare n. 5443 del Ministero della salute del 22 febbraio 2020, e successive modificazioni e integrazioni.
7. Su tutto il territorio nazionale è raccomandata l'applicazione delle misure di prevenzione igienico sanitaria di cui all'allegato 1.

ART. 3
(Monitoraggio delle misure)

1. Il Prefetto territorialmente competente monitora l'attuazione delle misure previste dal presente decreto da parte delle amministrazioni competenti.

ART. 4
(Disposizioni finali)

1. Le disposizioni del presente decreto producono effetto dalla data di adozione del medesimo e sono efficaci, salve diverse previsioni contenute nelle singole misure, fino al 3 aprile 2020.
2. Dalla data di efficacia delle disposizioni del presente decreto cessano di produrre effetti gli articoli 3 e 4 del decreto del Presidente del Consiglio dei ministri 1° marzo 2020.
3. Restano ferme le misure previste dagli articoli 1 e 2 del decreto del Presidente del Consiglio dei ministri 1° marzo 2020, e successive modificazioni. Nei territori indicati negli allegati 1, 2 e 3 al decreto del Presidente del Consiglio dei ministri 1° marzo 2020, e successive modificazioni, le misure di cui al presente decreto, ove più restrittive, si applicano comunque cumulativamente con ogni altra misura prevista dai predetti articoli 1 e 2.
4. Le disposizioni del presente decreto si applicano alle Regioni a statuto speciale e alle Province autonome di Trento e di Bolzano compatibilmente con i rispettivi statuti e le relative norme di attuazione.

Roma, 4 marzo 2020

IL PRESIDENTE DEL CONSIGLIO DEI MINISTRI
IL MINISTRO DELLA SALUTE

DPCM 09/03/2020



IL PRESIDENTE DEL CONSIGLIO DEI MINISTRI

Vista la legge 23 agosto 1988, n. 400;

Visto il decreto-legge 23 febbraio 2020, n. 6, recante «Misure urgenti in materia di contenimento e gestione dell'emergenza epidemiologica da COVID-19»; e, in particolare, l'articolo 3;

Visto il decreto del Presidente del Consiglio dei ministri 23 febbraio 2020, recante «Disposizioni attuative del decreto-legge 23 febbraio 2020, n. 6, recante misure urgenti in materia di contenimento e gestione dell'emergenza epidemiologica da COVID-19», pubblicato nella Gazzetta Ufficiale n. 47 del 23 febbraio 2020;

Visto il decreto del Presidente del Consiglio dei ministri 25 febbraio 2020, recante «Ulteriori disposizioni attuative del decreto-legge 23 febbraio 2020, n. 6, recante misure urgenti in materia di contenimento e gestione dell'emergenza epidemiologica da COVID-19», pubblicato nella Gazzetta Ufficiale n. 47 del 23 febbraio 2020;

Visto il decreto del Presidente del Consiglio dei ministri 1° marzo 2020, recante «Ulteriori disposizioni attuative del decreto-legge 23 febbraio 2020, n. 6, recante misure urgenti in materia di contenimento e gestione dell'emergenza epidemiologica da COVID-19», pubblicato nella Gazzetta Ufficiale n. 52 del 1° marzo 2020;

Visto il decreto del Presidente del Consiglio dei ministri 4 marzo 2020, recante «Ulteriori disposizioni attuative del decreto-legge 23 febbraio 2020, n. 6, recante misure urgenti in materia di contenimento e gestione dell'emergenza epidemiologica da COVID-19, applicabili sull'intero territorio nazionale», pubblicato nella Gazzetta Ufficiale n. 55 del 4 marzo 2020;

Visto il decreto del Presidente del Consiglio dei ministri 8 marzo 2020, recante «Ulteriori disposizioni attuative del decreto-legge 23 febbraio 2020, n. 6, recante misure urgenti in materia di contenimento e gestione dell'emergenza epidemiologica da COVID-19», pubblicato nella Gazzetta Ufficiale n. 59 dell'8 marzo 2020;

Considerato che l'Organizzazione mondiale della sanità il 30 gennaio 2020 ha dichiarato l'epidemia da COVID-19 un'emergenza di sanità pubblica di rilevanza internazionale;

Vista la delibera del Consiglio dei ministri del 31 gennaio 2020, con la quale è stato dichiarato, per sei mesi, lo stato di emergenza sul territorio nazionale relativo al rischio sanitario connesso all'insorgenza di patologie derivanti da agenti virali trasmissibili;

Considerati l'evolversi della situazione epidemiologica, il carattere particolarmente diffusivo dell'epidemia e l'incremento dei casi sul territorio nazionale;

Ritenuto necessario estendere all'intero territorio nazionale le misure già previste dall'articolo 1 del decreto del Presidente del Consiglio dei ministri 8 marzo 2020;

Considerato, inoltre, che le dimensioni sovranazionali del fenomeno epidemico e l'interessamento di più ambiti sul territorio nazionale rendono necessarie misure volte a garantire uniformità nell'attuazione dei programmi di profilassi elaborati in sede internazionale e europea;



IL PRESIDENTE DEL CONSIGLIO DEI MINISTRI

Su proposta del Ministro della salute, sentiti i Ministri dell'Interno, della difesa, dell'economia e delle finanze, nonché i Ministri dell'Istruzione, della giustizia, delle infrastrutture e dei trasporti, dell'università e della ricerca, delle politiche agricole alimentari e forestali, dei beni e delle attività culturali e del turismo, del lavoro e delle politiche sociali, per la pubblica amministrazione, per le politiche giovanili e lo sport e per gli affari regionali e le autonomie, nonché sentito il Presidente della Conferenza dei presidenti delle regioni;

DECRETA:

ART. 1

(Misure urgenti di contenimento del contagio sull'intero territorio nazionale)

1. Allo scopo di contrastare e contenere il diffondersi del virus COVID-19 le misure di cui all'articolo 1 del decreto del Presidente del Consiglio dei ministri 8 marzo 2020 sono estese all'intero territorio nazionale.

2. Sull'intero territorio nazionale è vietata ogni forma di assembramento di persone in luoghi pubblici o aperti al pubblico.

3. La lettera d) dell'articolo 1 del decreto del Presidente del Consiglio dei ministri 8 marzo 2020 è sostituita dalla seguente:

«d) sono sospesi gli eventi e le competizioni sportive di ogni ordine e disciplina, in luoghi pubblici o privati. Gli impianti sportivi sono utilizzabili, a porte chiuse, soltanto per le sedute di allenamento degli atleti, professionisti e non professionisti, riconosciuti di interesse nazionale dal Comitato olimpico nazionale italiano (CONI) e dalle rispettive federazioni, in vista della loro partecipazione ai giochi olimpici o a manifestazioni nazionali ed internazionali; resta consentito esclusivamente lo svolgimento degli eventi e delle competizioni sportive organizzati da organismi sportivi internazionali, all'interno di impianti sportivi utilizzati a porte chiuse, ovvero all'aperto senza la presenza di pubblico; in tutti i casi, le associazioni e le società sportive, a mezzo del proprio personale medico, sono tenute ad effettuare i controlli idonei a contenere il rischio di diffusione del virus COVID-19 tra gli atleti, i tecnici, i dirigenti e tutti gli accompagnatori che vi partecipano; lo sport e le attività motorie svolte all'aperto sono ammesse esclusivamente a condizione che sia possibile consentire il rispetto della distanza interpersonale di un metro.»

ART. 2

(Disposizioni finali)

1. Le disposizioni del presente decreto producono effetto dalla data del 10 marzo 2020 e sono efficaci fino al 3 aprile 2020.

2. Dalla data di efficacia delle disposizioni del presente decreto cessano di produrre effetti le misure di cui agli articoli 2 e 3 del decreto del Presidente del Consiglio dei ministri 8 marzo 2020 ove incompatibili con la disposizione dell'articolo 1 del presente decreto.



Roma, 09 MAR 2020

IL PRESIDENTE DEL CONSIGLIO DEI MINISTRI

IL MINISTRO DELLA SALUTE



LA NOTA INFORMATIVA PER I LAVORATORI

Di seguito, la nota informativa per tutti i lavoratori di integrazione alla **Valutazione dei Rischi** Epidemia da COVID-19 (coronavirus 2019-nCoV / Sars-CoV-2) – aggiornamento informativo e disposizioni interne in ambito Salute e Sicurezza sui luoghi di lavoro per la prevenzione alla diffusione del Coronavirus (Covid-19)

Sono ormai passati alcuni giorni dall'inizio dell'Emergenza Coronavirus sul territorio italiano, in data 01/03/2020 il consiglio dei Ministri ha promulgato il DPCM 01/03/2020 che ha confermato e leggermente modificato le misure di contenimento in atto sul territorio. La presente nota è pertanto aggiornata con l'elenco delle misure di prevenzione e contenimento aziendali attualmente in vigore.

Le disposizioni operative e di seguito descritte, vanno applicate unitamente alle informative delle autorità sanitarie competenti, restando inteso che qualunque prescrizione più restrittiva, disposta da parte di tali autorità, va considerata come prevalente e di automatica applicazione.

Chiunque abbia fatto ingresso in Italia, a partire dal 15/02/2020, dopo aver soggiornato in zone a rischio epidemiologico, come identificate dall'Organizzazione mondiale della sanità, o sia transitato o abbia sostato nei comuni della “**zona rossa**”, deve comunicare tale circostanza al proprio medico di medicina generale, al pediatra di libera scelta o ai servizi di sanità pubblica competenti, che procedono di conseguenza, secondo il protocollo previsto in modo dettagliato dallo stesso dpcm. Tali lavoratori dovranno contestualmente informare i propri superiori e concordare misure di lavoro alternative alla presenza in azienda.

In considerazione dell'evoluzione dell'epidemia, del divieto attivo di volo dal territorio nazionale verso la Cina e delle potenziali difficoltà connesse all'insorgenza anche di normali sintomi influenzali all'estero, si consiglia in ogni caso ai dipendenti di limitare, per quanto possibile, gli spostamenti per motivi personali verso l'estero. In generale, nell'ambito di tali viaggi si ricorda nuovamente di prestare particolare attenzione ai comportamenti di auto protezione e prevenzione individuale precedentemente descritti.

Le trasferte sul territorio nazionale non sono sospese “dalla legge”, con l'eccezione delle zone soggette a restrizioni da parte delle autorità (zona rossa). Tuttavia, si richiede in generale, con riferimento alle trasferte sul territorio nazionale, di valutarne con particolare attenzione la necessità e improrogabilità, limitandone il più possibile il numero, se non per motivi lavorativi o di interesse per la collettività.

Con riferimento ai viaggi sul territorio nazionale si invitano quindi anche tutti i lavoratori a limitare, per quanto possibile, gli spostamenti per motivi di lavoro e di utilizzare, in via preferenziale, gli strumenti aziendali di comunicazione a distanza, limitando in tal modo allo stretto necessario la frequentazione di stazioni ferroviarie ed aeroporti.

Si ricorda altresì il consiglio/divieto di ridurre al minimo necessario la concentrazione di persone (evitare di creare occasioni di contagio), ovvero ridurre il più possibile l'organizzazione e la partecipazione ad eventi, fiere, riunioni, etc.

Tutti i luoghi aperti al pubblico, sull'intero territorio nazionale, dovranno mettere a disposizione degli addetti, nonché degli utenti e visitatori, soluzioni disinfettanti per il lavaggio delle mani.

Si ricorda a tutti di attuare alla lettera i comportamenti di auto protezione e prevenzione individuale consigliati dal Ministero della Salute, dall'Organizzazione Mondiale della Sanità, ovvero:

- lavarsi spesso le mani strofinandole bene con acqua e sapone per almeno 40 secondi o con soluzioni alcoliche (>60%);
- starnutire o tossire in un fazzoletto o con il gomito flesso, gettare i fazzoletti utilizzati in un cestino o busta chiusa immediatamente dopol'uso;
- evitare di toccare gli occhi, il naso o la bocca con mani non lavate;
- evitare contatti ravvicinati con persone che sono malate o che mostrino sintomi di malattie respiratorie, come tosse e starnuti;
- rimanere a casa se si hanno sintomi;
- fare attenzione alle pratiche alimentari evitando carne cruda o poco cotta, frutta o verdura non lavate e le bevande non imbottigliate;
- pulire e disinfettare oggetti e superfici che possono essere state contaminate;
- evitare i contatti stretti e protratti con persone con sintomi simil influenzali.

Nel caso in cui si sia venuti in contatto con un caso sospetto, secondo quanto definito dalla circolare del Ministero Salute del 22/02/2020, si dovrà immediatamente comunicare al proprio Responsabile ed alla Struttura Risorse Umane, tale contatto per l'attivazione delle procedure aziendali interne finalizzate alla comunicazione con le autorità sanitarie competenti e all'eventuale attivazione dei piani di Continuità Operativa. In tale evenienza, si raccomanda al lavoratore di:

- evitare contatti ravvicinati con la persona malata;
- se disponibile, fornirla di una maschera di tipo chirurgico;
- lavarsi accuratamente le mani;
- prestare particolare attenzione alle superfici corporee che sono venute eventualmente in contatto con i fluidi del malato;
- far eliminare in sacchetto impermeabile, direttamente dal caso sospetto, i fazzoletti di carta utilizzati.

Ove, nel corso dell'attività lavorativa, si venga a contatto con un soggetto che risponde alla definizione di caso sospetto, si provvederà a contattare i servizi sanitari segnalando che si tratta di caso sospetto per Covid19.

Nell'attesa dell'arrivo dei sanitari:

- evitare contatti ravvicinati con la persona malata;
- se disponibile, fornirla di una maschera di tipo chirurgico;
- lavarsi accuratamente le mani. Prestare particolare attenzione alle superfici corporee che sono venute eventualmente in contatto con i fluidi (secrezioni respiratorie, urine, feci) del malato;
- far eliminare in sacchetto impermeabile, direttamente dal paziente, i fazzoletti di carta utilizzati. Il sacchetto sarà smaltito in uno con i materiali infetti prodotti durante le attività sanitarie del personale di soccorso.

Restando a disposizione per ulteriori chiarimenti si riportano di seguito le fonti ove reperire informazioni complete ed aggiornate sullo stato dell'epidemia: Si raccomanda di utilizzare solo informazioni disponibili presso i siti WHO (www.who.int), ECDC (www.ecdc.eu), Ministero Salute (www.salute.gov.it), ISS (www.iss.it), o in caso di urgente necessità, il numero verde 1500.

CASO SOSPETTO

Una persona con infezione respiratoria acuta (insorgenza improvvisa di almeno uno dei seguenti sintomi: febbre, tosse, dispnea) che ha richiesto o meno il ricovero in ospedale e nei 14 giorni precedenti l'insorgenza della sintomatologia, ha soddisfatto almeno una delle seguenti condizioni:

- storia di viaggi o residenza in Cina;

oppure

- contatto stretto con un caso probabile o confermato di infezione da SARS-CoV-2;

oppure

- ha lavorato o ha frequentato una struttura sanitaria dove sono stati ricoverati pazienti con infezione da SARS-CoV-2.

Si sottolinea che la positività riscontrata per i comuni patogeni respiratori potrebbe non escludere la coinfezione da SARS-CoV-2 e pertanto i campioni vanno comunque testati per questo virus.

I dipartimenti di prevenzione e i servizi sanitari locali valuteranno:

- eventuali esposizioni dirette e documentate in altri paesi a trasmissione locale di SARS-CoV-2
- persone che manifestano un decorso clinico insolito o inaspettato, soprattutto un deterioramento improvviso nonostante un trattamento adeguato, senza tener conto del luogo di residenza o storia di viaggio, anche se è stata identificata un'altra eziologia che spiega pienamente la situazione clinica.

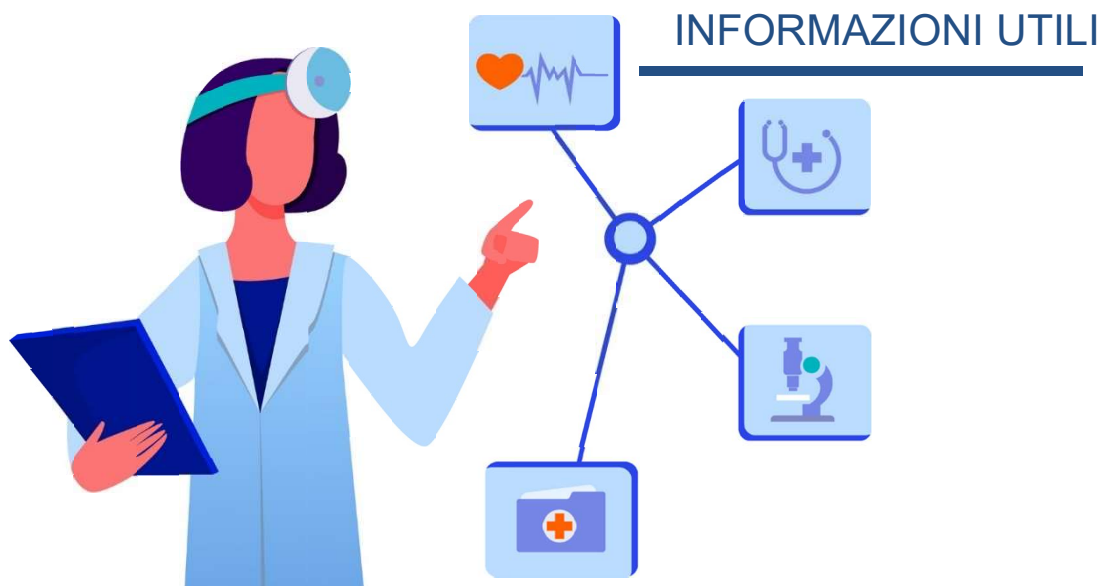

#coronavirus

Il nuovo coronavirus colpisce solo le persone anziane o anche i più giovani?

Colpisce le persone di tutte le età. Le persone anziane e quelle con malattie preesistenti (asma, malattie cardiache, etc) sembrano essere più vulnerabili. Per tutti è consigliato proteggersi **curando l'igiene delle mani e delle vie respiratorie** (starnutire o tossire in un fazzoletto, gettare i fazzoletti usati in un cestino chiuso)



Ministero della Salute World Health Organization www.salute.gov.it

#coronavirus

Quando va indossata la mascherina?

Se hai sintomi di malattie respiratorie, come tosse e difficoltà respiratorie
Se stai prestando assistenza a persone con sintomi di malattie respiratorie
Se sei un operatore sanitario e assisti persone con sintomi di malattie respiratorie
Non è necessaria per la popolazione generale in assenza di sintomi di malattie respiratorie



Ministero della Salute World Health Organization www.salute.gov.it

#coronavirus

Quali sono i sintomi del nuovo coronavirus?

Come altre malattie respiratorie, può causare sintomi lievi come **raffreddore, mal di gola, tosse e febbre**, oppure sintomi più severi quali **polmonite e difficoltà respiratorie.**



Ministero della Salute World Health Organization www.salute.gov.it

#coronavirus

Gli antibiotici sono efficaci nella prevenzione e nel trattamento del nuovo coronavirus?

No, gli antibiotici non funzionano contro i virus, ma solo contro i batteri e quindi non sono efficaci contro il nuovo coronavirus.



Ministero della Salute World Health Organization www.salute.gov.it

NUMERO DI PUBBLICA UTILITÀ 1500 - COVID-19

Il numero di pubblica utilità 1500 è stato attivato dal Ministro Roberto Speranza il 27 gennaio per rispondere alle domande dei cittadini sul nuovo Coronavirus 2019-nCoV. Rispondono dirigenti sanitari e mediatori culturali H24 dalla Sala operativa del Ministero della Salute.

Il personale dedicato all'attività ha effettuato un corso formativo anche sulle tecniche di counselling per accogliere e dirimere quesiti, dubbi e incertezze delle persone che hanno viaggiato o dovranno andare in Paesi extra Ue, compresa la Cina.

Nelle conversazioni, possibili anche in lingua cinese per i cittadini che non parlano la lingua italiana, vengono fornite indicazioni circa le precauzioni da adottare quando si rientra dalla Cina. Vengono inoltre date indicazioni alle persone in Italia che nelle due settimane successive al rientro dalla Cina dovessero presentare sintomi respiratori (febbre, tosse secca, mal di gola, difficoltà respiratoria).

NUMERI VERDI REGIONALI attivati per l'emergenza nuovo coronavirus:

Basilicata	800 99 66 88	Provincia di Trento	800 86 73 88
Calabria	800 76 76 76	Puglia	800 713 931
Campania	800 90 96 99	Sicilia	800 45 87 87
Emilia-Romagna	800 033 033	Toscana	800 55 60 60
Friuli Venezia Giulia	800 500 300	Trentino Alto Adige	800 751 751
Lazio	800 11 88 00	Umbria	800 63 63 63
Lombardia	800 89 45 45	Val d'Aosta	800 122 121
Marche	800 93 66 77	Veneto	800 46 23 40
Piemonte	800 333 444		

Altri numeri utili dedicati all'emergenza nuovo coronavirus:

Numero di Emergenza Unico

Contattare il 112 oppure il 118, non per informazioni, ma soltanto in caso di necessità.

Medico di famiglia

In caso di tosse, raffreddore, febbre non recarti al pronto soccorso e negli ambulatori, ma telefona al tuo medico che ti dirà cosa fare ed eventualmente fisserà un appuntamento per la visita.

SITI INTERNET UTILI

Si raccomanda di utilizzare solo informazioni disponibili presso i siti:

WHO (www.who.int)

ECDC (www.ecdc.eu)

Ministero Salute (www.salute.gov.it)

ISS (www.iss.it)

o in caso di urgente necessità, il numero verde 1500.



DOTT. ING. CRESCENZO MATERAZZO
ESPERTO IN SICUREZZA SUI LUOGHI DI LAVORO

Sede Legale: Via Francesco Ricciardi n.08, 81100 Caserta (CE)
Sede Operativa: Via Paul Harris n.20, 81020 San Nicola La Strada (CE)
Telefax: +39 823 200675 – Email: artemide.srl@libero.it – PEC: artemide-srl@pec.it
P.I.v.a./C.F.:02987910615 – Cap.Soc. € 80'000,00 i.v. - <https://crescenzomaterazzo.webnode.it>